

Sviluppo Rurale

2023 - 2027

Guida rapida

AGGIORNAMENTO 2024



psr.regione.lombardia.it

Il Complemento Regionale per lo Sviluppo Rurale del Piano Strategico Nazionale della PAC 2023-2027 mette a disposizione dell'agricoltura lombarda 834,5 milioni di euro in cinque anni. Il contesto congiunturale incerto e difficile, le incertezze dovute ad eventi metereologici sempre più impattanti per il lavoro agricolo e una concorrenza sempre più accesa sui mercati impongono, alle imprese agricole e alle istituzioni che le accompagnano, di utilizzare queste importanti risorse in modo razionale ed efficace, per garantire il futuro del settore e agire a vantaggio di una sostenibilità sia economica sia ambientale.

La Lombardia, che anche nella passata programmazione ha dimostrato un'ottima capacità di impegno dei fondi messi a disposizione, vuole rafforzare la sua strategia, "pensando" un Programma nel quale il supporto agli investimenti per migliorare le dotazioni tecnologiche e favorire l'innovazione delle filiere rappresenterà il cardine della nostra azione. Coerentemente con gli Obiettivi Generali della PAC comunitaria, si agirà per rafforzare la competitività delle aziende, il loro ruolo di presidio territoriale e di tutela paesaggistica e ambientale, a garanzia della sicurezza alimentare da sempre offerta e con un'attenzione particolare rivolta all'ammodernamento delle infrastrutture, così come ai giovani e al ricambio generazionale.

Con questa guida, Regione Lombardia vuole offrire agli operatori del settore primario una breve ma esaustiva panoramica delle 39 linee di intervento che verranno attivate sul nostro territorio, a vantaggio di un'agricoltura lombarda che deve continuare ad essere punto di riferimento per la produzione nazionale.

Alessandro Beduschi

Regione Lombardia

Assessore all'Agricoltura, Sovranità alimentare e Foreste

INTRODUZIONE

IL PIANO STRATEGICO NAZIONALE

Il Piano Strategico Nazionale della PAC (PSP Italia 2023-2027), approvato dalla Commissione europea lo scorso 2 dicembre 2022, è un programma quinquennale di finanziamenti europei che deriva dal Reg. (UE) 2021/2115.

Tale Programma è la più importante fonte di contributi e di sostegno dedicati agli imprenditori agricoli e forestali, che potranno beneficiare delle risorse messe a disposizione per realizzare progetti e investimenti per il miglioramento delle proprie aziende, nonché per favorire l'adozione di buone pratiche agro-climatico ambientali. L'approvazione del PSP ha consentito l'avvio della fase di implementazione, attraverso cui saranno messi a disposizione del settore agro alimentare e forestale e delle aree rurali italiane quasi **37 miliardi di euro in 5 anni**.

IL COMPLEMENTO REGIONALE PER LO SVILUPPO RURALE

Per attivare a livello regionale il PSP Italia 2023-2027, sono previsti 21 Complementi Regionali per lo Sviluppo Rurale (CSR), uno per ciascuna Regione/Provincia Autonoma.

Il CSR è un documento regionale attuativo della strategia nazionale approvata con la Decisione Comunitaria sul PSP. Il CSR non assume nuove scelte rispetto allo stesso PSP, ma riporta le indicazioni di come la strategia viene declinata a livello regionale evidenziando la specificità delle scelte che caratterizzeranno l'attuazione nella Regione.

Il CSR della Regione Lombardia è stato approvato con DGR n. XI/7370 del 21/11/2022 e mette a disposizione, complessivamente, **834,5 Milioni di euro in 5 anni a supporto dell'agricoltura lombarda**.

GLI OBIETTIVI DELLA PAC 2023-2027

La Politica Agricola Comune (PAC) 2023-2027 si prefigge i seguenti Obiettivi Generali (OG):

- **OG1** Promuovere un settore agricolo intelligente, competitivo, resiliente e diversificato che garantisca la sicurezza alimentare;
- **OG2** Sostenere e rafforzare la tutela dell'ambiente e contribuire al raggiungimento degli obiettivi dell'UE in materia di ambiente e clima;
- **OG3** Rafforzare il tessuto socioeconomico delle zone rurali.

Gli obiettivi sono integrati con l'obiettivo trasversale di ammodernamento dell'agricoltura e delle zone rurali e sono interconnessi con lo stesso, promuovendo e condividendo conoscenze, innovazione e digitalizzazione nell'agricoltura e nelle zone rurali e incoraggiandone l'utilizzo da parte degli agricoltori, attraverso un migliore accesso alla ricerca, all'innovazione, allo scambio di conoscenze e alla formazione. Gli obiettivi da perseguire si declinano in 6 tipologie di intervento:

- SRA – Impegni in materia di clima e ambiente (dotazione finanziaria complessiva: 131 Mln€);
- SRB – Indennità vincoli naturali (dotazione finanziaria complessiva: 85 Mln€);
- SRD – Investimenti (dotazione finanziaria complessiva: 383 Mln€);
- SRE – Giovani (dotazione finanziaria complessiva: 35 Mln€);
- SRG – Cooperazione (dotazione finanziaria complessiva: 81,5 Mln€);
- SRH – AKIS (dotazione finanziaria complessiva: 29 Mln€).

Il CSR Lombardia 2023-2027 prevede l'attivazione di **39 schede intervento**, di cui:

- 12 interventi a superficie;
- 27 interventi strutturali produttivi e green.

Gli interventi vengono attivati attraverso i **bandi approvati dalla Direzione Generale Agricoltura, Sovranità Alimentare e Foreste** di Regione Lombardia. Nei bandi è spiegato in dettaglio:

- Chi può fare domanda;
- Cosa viene finanziato;

- Quanto vale il contributo;
- Le condizioni e i limiti per richiedere il finanziamento;
- I tempi e le modalità per presentare la domanda.

LE PRINCIPALI NOVITÀ

Interventi a superficie

- SRA01 Produzione integrata;
- SRA06 Cover Crops;
- SRA08 Gestione prati e pascoli permanenti;
- SRA10 Gestione attiva infrastrutture ecologiche - marcite;
- SRA19 Riduzione impiego fitofarmaci;
- SRA20 Impegni specifici uso sostenibile dei nutrienti;
- SRA22 Impegni specifici risaie - Azione 1, Sotto-azione 2.2, impegno aggiuntivo facoltativo IA3.

Investimenti produttivi con finalità ambientali

Continua il sostegno di Regione Lombardia verso gli investimenti con finalità ambientali. Rispetto alla precedente programmazione, viene introdotto un nuovo intervento per sostenere investimenti nelle aziende agricole volti alla mitigazione dei cambiamenti climatici, alla tutela delle risorse naturali, al risparmio idrico e al benessere animale. Al fine di incentivare la partecipazione a tale intervento, viene riconosciuta un'aliquota di contributo maggiore.

Infrastrutture con finalità ambientali

Si prevede il sostegno a consorzi irrigui e di bonifica per investimenti volti alla modernizzazione e allo sviluppo delle infrastrutture extra aziendali di irrigazione che non comportino l'aumento della superficie irrigua. L'implementazione di tali interventi prevede anche il ricorso a soluzioni basate sulla natura (NBS), quali ad esempio interventi di ingegneria naturalistica, che integrano le esigenze di mitigazione del rischio idrogeologico con la tutela e il recupero degli ecosistemi e della biodiversità.

AKIS

Il sistema della conoscenza e dell'innovazione in agricoltura (AKIS) prevede interventi di "Cooperazione" e "Scambio di conoscenze e informazioni". Per l'attivazione degli interventi, verrà promosso un approccio sistemico e territoriale, con il coinvolgimento di tutti gli attori riferibili al tema o al settore o alla problematica o al territorio oggetto dell'azione.

GUIDA AGLI INTERVENTI

Scegli le tipologie di sostegno che meglio rispondono alle tue necessità.

Per facilitare la lettura, i 39 interventi del CSR Lombardia 2023-2027 sono stati suddivisi in gruppi tematici, contraddistinti da una specifica icona (vedi legenda).

Dalla pagina seguente trovi una Guida agli interventi che ti aiuta nella scelta delle tipologie di sostegno più adatte alle tue esigenze.

Da pag. 14 a pag. 79 trovi i 39 interventi spiegati nel dettaglio.

Visita il sito web psr.regione.lombardia.it per consultare i bandi del Programma e conoscere nel dettaglio le modalità di presentazione delle domande di contributo.

LEGENDA

BIODIVERSITÀ	SRA08 Gestione prati e pascoli permanenti
	SRA10 Gestione attiva infrastrutture ecologiche
	SRA14 Allevatori custodi dell'agrobiodiversità
	SRA22 Impegni specifici risaie
	SRB01 Sostegno zone con svantaggi naturali montagna
	SRD04 Investimenti non produttivi agricoli con finalità ambientale
	SRA16 Conservazione Agrobiodiversità - banche del germoplasma
AMBIENTE, CLIMA E BENESSERE ANIMALE	SRD02 Investimenti produttivi agricoli per ambiente, clima e benessere animale
CONSERVAZIONE DEL SUOLO	SRA03 Tecniche lavorazione ridotta dei suoli
	SRA06 Cover crops
UTILIZZO RAZIONALE INPUT PRODUTTIVI	SRA01 Produzione integrata
	SRA29 Produzione Biologica
	SRA19 Riduzione impiego fitofarmaci
	SRA20 Impegni specifici uso sostenibile dei nutrienti
COMPETITIVITÀ E SOSTEGNO AL REDDITO	SRD01 Investimenti produttivi agricoli per la competitività delle aziende agricole
	SRD03 Investimenti produttivi agricoli per la diversificazione in attività non agricole
	SRD06 Investimenti per la prevenzione e il ripristino del potenziale produttivo agricolo
	SRD13 Investimenti per la trasformazione e commercializzazione dei prodotti agricoli

AREE RURALI	SRD07 Investimenti in infrastrutture per l'agricoltura e per lo sviluppo socioeconomico delle aree rurali
	SRD08 Investimenti in infrastrutture con finalità ambientali
	SRD09 Investimenti non produttivi nelle aree rurali
GESTIONE FORESTALE SOSTENIBILE	SRA28 Sostegno per mantenimento della forestazione / imboschimento e sistemi agroforestali
	SRD05 Impianti forestazione/imboschimento e sistemi agroforestali su terreni agricoli
	SRD10 Impianti forestazione/imboschimento di terreni non agricoli
	SRD12 Investimenti per la prevenzione ed il ripristino danni foreste
	SRD15 Investimenti produttivi forestali
RICAMBIO GENERAZIONALE	SRE01 Insediamento giovani agricoltori
	SRE04 Start-up non agricole
COOPERAZIONE	SRG01 Sostegno gruppi operativi PEI AGRICOLI
	SRG06 LEADER - Attuazione strategie di sviluppo locale
	SRG07 Cooperazione per lo sviluppo rurale, locale e smart villages
	SRG08 Sostegno ad azioni pilota e di collaudo dell'innovazione
	SRG10 Promozione dei prodotti di qualità
AKIS	SRH01 Erogazione servizi di consulenza
	SRH02 Formazione dei consulenti
	SRH03 Formazione degli imprenditori agricoli, degli addetti alle imprese operanti nei settori agricoltura, zootecnia, industrie alimentari, e degli altri soggetti privati e pubblici funzionali allo sviluppo delle aree rurali
	SRH04 Azioni di informazione
	SRH05 Azioni dimostrative per il settore agricolo, forestale e dei territori rurali
	SRH06 Servizi di back office per l'AKIS

GUIDA ALLA CONSULTAZIONE



BIODIVERSITÀ

Vuoi impegnarti per arrestare e invertire la perdita di biodiversità, migliorare i servizi ecosistemici, preservare gli habitat e i paesaggi investendo in interventi non finalizzati alla produzione e/o attivando impegni agro-climatico ambientali sui tuoi terreni e/o presidiando il territorio montano?

- **SRA08** Gestione prati e pascoli permanenti. **p.20**
- **SRA10** Gestione attiva infrastrutture ecologiche. **p.21**
- **SRA14** Allevatori custodi dell'agrobiodiversità. **p.23**
- **SRA16** Conservazione agrobiodiversità – banche del germoplasma. **p.24**
- **SRA22** Impegni specifici risaie. **p.30**
- **SRB01** Sostegno zone con svantaggi naturali di montagna. **p.38**
- **SRD04** Investimenti non produttivi agricoli con finalità ambientale. **p.47**



AMBIENTE, CLIMA E BENESSERE ANIMALE

Vuoi che i tuoi investimenti abbiano un impatto positivo sull'ambiente, sul clima e sul benessere animale?

- **SRD02** Investimenti produttivi agricoli per ambiente, clima e benessere animale. **p.45**



CONSERVAZIONE DEL SUOLO

Vuoi che la tua attività agricola si prenda cura del suolo?

- **SRA03** Tecniche lavorazione ridotta dei suoli. **p.17**
- **SRA06** Cover crops. **p.19**



UTILIZZO RAZIONALE INPUT PRODUTTIVI

Vuoi che la tua attività agricola tuteli maggiormente l'acqua, il suolo e l'aria?

- **SRA01** Produzione integrata. *p.16*
- **SRA19** Riduzione impiego fitofarmaci. *p.25*
- **SRA20** Impegni specifici uso sostenibile dei nutrienti. *p.28*
- **SRA29** Produzione biologica. *p.34*



COMPETITIVITÀ E SOSTEGNO AL REDDITO

Vuoi investire per rendere la tua azienda più competitiva e ambientalmente più sostenibile?

- **SRD01** Investimenti produttivi agricoli per la competitività delle aziende agricole. *p.44*
- **SRD03** Investimenti nelle aziende agricole per la diversificazione in attività non agricole. *p.46*
- **SRD06** Investimenti per la prevenzione e il ripristino del potenziale produttivo agricolo. *p.49*
- **SRD13** Investimenti per la trasformazione e commercializzazione dei prodotti agricoli. *p.55*



AREE RURALI

Vuoi effettuare investimenti nelle zone rurali?

- **SRD07** Investimenti in infrastrutture per l'agricoltura e per lo sviluppo socioeconomico delle aree rurali. *p.50*
- **SRD08** Investimenti in infrastrutture con finalità ambientali. *p.51*
- **SRD09** Investimenti non produttivi nelle aree rurali. *p.52*



GESTIONE FORESTALE SOSTENIBILE

Vuoi realizzare e mantenere impianti di imboschimento?

- **SRA28** Sostegno per mantenimento della forestazione / imboschimento e sistemi agroforestali. **p.32**
- **SRD05** Impianti forestazione/imboschimento e sistemi agroforestali su terreni agricoli. **p.48**
- **SRD10** Impianti forestazione/imboschimento di terreni non agricoli. **p.53**

Vuoi prevenire i danni arrecati alle foreste da incendi, calamità naturali e eventi catastrofici e ripristinare le foreste danneggiate?

- **SRD12** Investimenti per la prevenzione ed il ripristino danni foreste. **p.54**

Vuoi diventare più competitivo nella gestione delle foreste?

- **SRD15** Investimenti produttivi forestali. **p.56**



RICAMBIO GENERAZIONALE

Sei un giovane agricoltore sotto i 41 anni e vuoi diventare titolare d'azienda?

- **SRE01** Insediamento giovani agricoltori. **p.60**

Vuoi diventare titolare di una start-up non agricola nel territorio Leader?

- **SRE04** Start-up non agricole. **p.61**



COOPERAZIONE

Vuoi rendere la tua impresa più innovativa, competitiva e ambientalmente sostenibile beneficiando della cooperazione con altri soggetti?

- **SRG01** Sostegno gruppi operativi PEI AGRICOLA. **p.64**
- **SRG07** Cooperazione per lo sviluppo rurale, locale e smart villages. **p.67**
- **SRG08** Sostegno ad azioni pilota e di collaudo dell'innovazione. **p.68**

Vuoi promuovere lo sviluppo del tuo territorio costituendoti con altri soggetti in un Gruppo di Azione Locale (GAL)?

- **SRG06** LEADER – Attuazione strategie di sviluppo locale. **p.65**

Sei in un Comune ricadente in un'area "Leader" dove è attivo un Gruppo di Azione Locale (GAL)?

- **SRG06** LEADER – Attuazione strategie di sviluppo locale. **p.65**

Sei un consorzio, un'associazione di produttori biologici e vuoi promuovere i tuoi prodotti di qualità?

- **SRG10** Promozione dei prodotti di qualità. **p.69**



AKIS

Vuoi migliorare le tue conoscenze professionali attraverso la partecipazione ad attività di formazione e informazione, confrontarti con altre realtà aziendali e ricevere una consulenza aziendale (in aula, in campo, online)?

- **SRH03** Formazione degli imprenditori agricoli, degli addetti alle imprese operanti nei settori agricoltura, zootecnia, industrie alimentari, e degli altri soggetti privati e pubblici funzionali allo sviluppo delle aree rurali. **p.74**
- **SRH04** Azioni di informazione. **p.75**
- **SRH05** Azioni dimostrative per il settore agricolo, forestale ed i territori rurali. **p.77**

Sei un consulente? Vuoi migliorare le tue conoscenze professionali attraverso la partecipazione ad attività di formazione per fornire servizi più rispondenti alle esigenze delle imprese?

- **SRH02** Formazione dei consulenti. **p.73**
- **SRH06** Servizi di back office per l'AKIS. **p.79**

Sei un'impresa? Vuoi usufruire di servizi di consulenza per avere un sostegno qualificato allo sviluppo e alla gestione della tua azienda?

Sei un consulente con sede in Lombardia? Vuoi facilitare la partecipazione delle aziende ai servizi di consulenza?

- **SRH01** Erogazione servizi di consulenza. **p.72**

INDICE DEGLI INTERVENTI

	SRA		
	Impegni in materia di clima e ambiente		
16	SRA01	54	SRD12
17	SRA03	55	SRD13
19	SRA06	56	SRD15
20	SRA08		
21	SRA10		
23	SRA14		
24	SRA16		
25	SRA19		
28	SRA20		
30	SRA22		
32	SRA28		
34	SRA29		
	SRB		
	Indennità vincoli naturali		
38	SRB01		
	SRD		
	Investimenti		
44	SRD01		
45	SRD02		
46	SRD03		
47	SRD04		
48	SRD05		
49	SRD06		
50	SRD07		
51	SRD08		
52	SRD09		
53	SRD10		
			SRE
			Insediamiento giovani agricoltori e avvio nuove imprese rurali
		60	SRE01
		61	SRE04
			SRG
			Cooperazione
		64	SRG01
		65	SRG06
		67	SRG07
		68	SRG08
		69	SRG10
			SRH
			Scambio di conoscenze e diffusione di informazioni (AKIS)
		72	SRH01
		73	SRH02
		74	SRH03
		75	SRH04
		77	SRH05
		79	SRH06
		80	Cartografie
		81	Normativa
		82	Contatti responsabili

SRA

**Impegni in materia
di clima e ambiente**



Intervento SRA01

Produzione integrata**COSA FINANZIA**

L'uso sostenibile dei prodotti fitosanitari e dei fertilizzanti, attraverso il rispetto di Disciplinari di Produzione Integrata e l'adesione al Sistema di Qualità Nazionale Produzione integrata (**SQNPI**) con tutta la SAU aziendale investita a colture **erbacee** (seminativi, foraggiere - esclusi prato permanente e pascolo -, orticole) e/o colture **arboree** (vite, fruttiferi, olivo) per un periodo pari a **5 anni**.

La superficie minima di adesione è di: **0,5 ettari** per colture orticole e arboree in collina e montagna ISTAT; **1 ettaro** per tutte le colture su tutto il territorio regionale.

**BENEFICIARI**

- Agricoltori singoli o associati;
- Enti pubblici gestori di aziende agricole;
- Altri gestori del territorio.

**PREMIO (€/HA/ANNO)**

Seminativi	Foraggiere	Orticole	Vite	Fruttiferi	Olivo
100	70	485	600	465	385

Intervento SRA03

Tecniche lavorazione ridotta dei suoli



COSA FINANZIA

L'adozione di tecniche di lavorazione ridotta dei suoli quali:

- Semina su sodo / No tillage - **Azione 1**
 - Minima Lavorazione / Minimum tillage e/o tecniche di Lavorazione a bande / strip tillage - **Azione 2**
- sui **seminativi annuali**, a eccezione dei terreni a riposo e dei prati mono e polifiti da vicenda, per un periodo pari a **5 anni**. Sulle superfici oggetto di impegno è vietato l'utilizzo di fanghi e di ogni altro rifiuto recuperato in operazioni R10 ai sensi della Parte IV del D. Lgs. n. 152/2006 e sono ammessi esclusivamente i fertilizzanti riconosciuti ai sensi del Reg. (UE) 2019/1009.

La superficie minima di adesione è di **5 ettari**.

Sono escluse le superfici che hanno già beneficiato del contributo per lo stesso impegno nei precedenti periodi di programmazione dello Sviluppo Rurale, eccetto che per:

- I terreni richiesti a premio per la prima volta con la domanda iniziale anno 2022 - operazione 10.1.04 del PSR 2014-2022 (durata 3 anni) che, una volta terminato l'impegno, possono essere finanziati nuovamente con questo intervento;
- I terreni che dopo aver concluso l'impegno per la minima lavorazione, vengano richiesti a premio per l'intervento SRA03 – Azione 3.1 Adozione di tecniche di Semina su sodo / No tillage (NT).



BENEFICIARI

- Agricoltori singoli o associati;
- Enti pubblici gestori di aziende agricole.



PREMIO (€/HA/ANNO)

Azione 1	Azione 2
325	190

Intervento SRA06

Cover Crops**COSA FINANZIA**

La semina annuale di cover crops (Avena strigosa, Segale, Senape bianca, Facelia, Rafano, Veccia vellutata/del Bengala, Trifoglio alessandrino, Sorgo, Panico, Vigna, Crotalaria, Loiessa, Senape bruna, Rucola, seminate in purezza o in miscuglio) sulle superfici a seminativo - a esclusione dei prati avvicendati e dei terreni lasciati a riposo - per un periodo pari a **5 anni**. Su riso possono essere utilizzate unicamente veccia in purezza, trifoglio in purezza, miscugli di leguminose e graminacee, senape bruna, rucola e rafano. Le cover crops devono rimanere in campo almeno 120 giorni e, in seguito, devono essere sovesciate, oppure allettate e lasciate sul suolo come pacciamatura. È vietato l'impiego di: a) presidi fitosanitari o diserbanti; b) fertilizzanti di tipo chimico/fanghi e ogni altro rifiuto recuperato in operazioni R10 ai sensi della Parte IV del D.Lgs. n. 152 del 2006/ in più fertilizzanti organici le cui matrici costituenti non siano ricomprese tra quelle definite ai sensi del Reg. (UE) 2019/1009.

La superficie minima di adesione è di **5 ettari**.

**BENEFICIARI**

- Agricoltori singoli o associati;
- Enti pubblici gestori di aziende agricole.

**PREMIO (€/HA/ANNO)**

300 €/ha/anno.

Intervento SRA08

Gestione dei prati e dei pascoli permanenti



COSA FINANZIA

L'adozione di una gestione sostenibile dei prati permanenti di pianura ISTAT, per una durata pari a **5 anni** finalizzata alla salvaguardia della biodiversità. La gestione sostenibile consiste: a) nell'utilizzo di barre di involo per effettuare gli sfalci; b) nel ridurre il numero di sfalci rispetto alla pratica ordinaria e nell'effettuare gli sfalci secondo specifiche tempistiche previste nel bando; c) nel divieto di fertilizzanti di sintesi/fanghi e di ogni altro rifiuto recuperato in operazioni R10 ai sensi della Parte IV del D.lgs. n. 152 del 2006/ in più fertilizzanti organici le cui matrici costituenti non sono ricomprese tra quelle definite ai sensi del Reg. (UE) 2019/1009; d) nell'utilizzo esclusivo di diserbanti e altri prodotti fitosanitari ammessi dall'agricoltura biologica; e) nell'assicurare il contenimento meccanico/manuale della flora invasiva.

La superficie minima di adesione è di **1 ettaro**.



BENEFICIARI

- Agricoltori singoli o associati;
- Enti pubblici gestori di aziende agricole;
- Altri gestori del territorio.



PREMIO (€/HA/ANNO)

110 €/ha/anno.

Intervento SRA10

Gestione attiva infrastrutture ecologiche



COSA FINANZIA

La gestione attiva di **fasce tampone boscate, siepi, filari, zone umide** (infrastrutture ecologiche realizzate e collaudate a partire dal 2022 con la Sottomisura 4.4* e con l'intervento SRD04*) e delle **marcite**, per una durata pari a **5 anni**.

La superficie minima di adesione per le marcite è di **1 ettaro** e, per tutte le altre infrastrutture, è pari a quella **collaudata** con i relativi interventi Sottomisura 4.4 del PSR 2014-2022 e SRD04 del PSP 2023-2027.

Per gestione attiva si intende ad esempio:

- **Fasce tampone boscate, siepi e filari:** mantenimento della densità della formazione lineare, con reintegrazione delle fallanze; contenimento delle specie arboree e arbustive alloctone e/o invadenti; potature strutturali regolamentate e asportazione dei residui di potatura;
- **Zone umide:** mantenimento di un adeguato livello idrico e profondità diversificate (profondità max 2 m) per almeno 8 mesi l'anno; manutenzione delle arginature; mantenimento della densità di impianto delle specie arboree e arbustive che rappresentano la parte emersa (sponde inverdite con specie palustri e con sistemi macchia-radura) attraverso la sostituzione delle fallanze e la pulizia della vegetazione alloctona;
- **Marcite:** manutenzione delle arginature; assicurare la sistemazione superficiale dei terreni, in modo che sia garantita la corretta circolazione dell'acqua; garantire la sommersione invernale continua per almeno 60 giorni consecutivi.

Per tutte le infrastrutture ecologiche è vietato: a) l'impiego di prodotti fitosanitari compresi i diserbanti non residuali; b) l'im-

piego di effluenti zootecnici e materiali assimilati ai sensi del DM 25/02/2016, dei fertilizzanti immessi sul mercato ai sensi del Dlgs. n. 75/2010 o del Reg. (UE) 2019/1009, nonché dei fanghi e di ogni altro rifiuto recuperato in operazioni R10 ai sensi della Parte IV del D.lgs. n. 152/2006. Per le marcite è consentito l'uso dei soli effluenti zootecnici.

* Sottomisura 4.4 - Sostegno ad investimenti non produttivi connessi all'adempimento degli obiettivi agro-climatico-ambientali.

* SRD04 - Investimenti non produttivi agricoli con finalità ambientale.



BENEFICIARI

- Agricoltori singoli o associati;
- Enti pubblici gestori di aziende agricole;
- Altri gestori del territorio.



PREMIO (€/HA/ANNO)

Fasce tampone, siepi e filari	Zone umide	Marcite
600	600	450

Intervento SRA14

Allevatori custodi dell'agrobiodiversità



COSA FINANZIA

L'allevamento di animali appartenenti ad una o più razze a rischio di estinzione/erosione genetica quali:

- **Bovini:** Varzese - Ottonese, Cabannina, Bianca di Val Padana (o Modenese), Rendena, Bruna originaria;
- **Ovini:** Pecora di Corteno, Pecora Brianzola, Pecora Ciuta, Pecora Bergamasca;
- **Caprini:** Capra di Livo o Lariana, Capra Orobica o di Valgerola, Capra Frisa Valtellinese o Frontalasca, Capra Bionda dell'Adamello, Capra Verzaschese;
- **Equidi:** Cavallo Tiro Pesante Rapido (TPR), Asino Romagnolo.

per un periodo pari a **5 anni**. La consistenza minima dell'allevamento per l'adesione all'intervento è di: **1,5 UBA** per gli **Ovi-caprini**; **3 UBA** per i **Bovini**; **1 UBA** per gli **Equidi**.



BENEFICIARI

- Allevatori singoli o associati;
- Altri soggetti pubblici e privati.



PREMIO (UBA)

Bovini	Equidi	Ovicapriini
400	235	260

Intervento SRA16

Conservazione agrobiodiversità - Banche del germoplasma



COSA FINANZIA

Sostegno ad attività di **conservazione, uso sostenibile e sviluppo di risorse genetiche** in agricoltura **attraverso azioni mirate, concertate e di accompagnamento**, finalizzate alla caratterizzazione, raccolta e utilizzo sostenibile delle risorse genetiche autoctone minacciate di erosione genetica e non, allo scopo di conoscerne e valorizzarne l'unicità genetica e le relative potenzialità produttive, in considerazione della loro importanza ai fini scientifici, economici, ecologici, storici e culturali.



BENEFICIARI

- Soggetti pubblici e/o privati che operano nel campo della ricerca di comprovata esperienza nelle azioni da finanziare;
- Altri soggetti pubblici e/o privati, in forma singola o associata, limitatamente a fondazioni e altri enti pubblici di comprovata capacità nel settore della conservazione della biodiversità agraria.



INTENSITÀ DI AIUTO

80% della spesa ammessa.

Intervento SRA19

Riduzione impiego fitofarmaci



COSA FINANZIA

L'applicazione di tecniche di gestione agronomica, per un periodo pari a **5 anni**, volte a:

- Ridurre la deriva durante la distribuzione dei prodotti fitosanitari di almeno il 50% su tutta la SAU aziendale (tranne prati permanenti, pascoli e terreni lasciati a riposo) - **Azione 1**;
- Limitare l'impiego dei prodotti fitosanitari contenenti sostanze attive classificate come candidate alla sostituzione ai sensi del Reg. (CE) n. 1107/2009 su tutta la SAU aziendale investita con le colture ammesse a premio afferenti ad un medesimo gruppo coltura: GC arboree, GC erbacee e GC orticole - **Azione 2**;
- Adottare strategie avanzate di difesa delle colture basate sui metodi biotecnologici e biologici su tutta la SAU aziendale investita con le colture ammesse a premio afferenti ad un medesimo gruppo coltura: GC frutticole, GC vite e GC mais - **Azione 3**;

La superficie minima di adesione è:

- Azione 1: **1 ettaro**;
- Azione 2: GC **arboree: 1 ettaro**; GC **erbacee: 7 ettari**; GC **orticole: 5 ettari**. In alternativa 10 ettari dati dalla sommatoria dei singoli GC;
- Azione 3: GC **frutticole: 1 ettaro**; GC **vite: 1 ettaro**; GC **mais: 7 ettari**.

La riduzione dell'impatto dell'uso di prodotti fitosanitari avviene, ad esempio, tramite:

- L'utilizzo degli ugelli anti deriva ad iniezione d'aria, ugelli a specchio per barre irroratrici per colture erbacee (gli ugelli devono essere sostituiti almeno due volte nel corso del quinquennio) e

di macchine per i trattamenti fitosanitari dotate della certificazione volontaria di regolazione strumentale (vedi punto A.3.7 del Decreto 22/1/2014) - **Azione 1**;

- Il non superamento del numero massimo annuale di trattamenti con sostanze attive candidate alla sostituzione differenziato per coltura, come previsto dal bando; il divieto di erbicidi nell'interfila per le colture arboree e l'obbligo di diserbo localizzato in bande, la cui larghezza complessiva non deve superare il 30% della superficie totale del frutteto - **Azione 2**;
- L'impiego di almeno un metodo di difesa a basso impatto ambientale tra quelli indicati nel bando per l'**Azione 3** come ad esempio: confusione sessuale con dispenser tradizionali o spray (aerosol) su drupacee, pomacee e noce; Antocoride su Pero per difesa da Psylla piri; Trichoderma per il Mal dell'esca su vite; Bacillus thuringiensis per difesa da Piralide su mais con esclusione di trattamenti insetticidi specifici per piralide.

Per tutte le Azioni è vietato: a) l'utilizzo dei fertilizzanti organici le cui matrici costituenti non siano ricomprese tra quelle definite ai sensi del Reg. (UE) 2019/1009; b) l'utilizzo dei fanghi e di ogni altro rifiuto recuperato in operazioni R10 ai sensi della Parte IV del Dlgs n. 152/2006.



BENEFICIARI

- Agricoltori singoli o associati;
- Enti pubblici gestori di aziende agricole.



PREMIO (€/HA/ANNO)

Azione 1	Premio
Tutte le colture	14

Azione 2	Premio
Arboree	180
Orticole	180
Seminativi	50

Azione 3	Premio
Frutticole - Pomacee, Drupacee e Noce - Confusione e disorientamento sessuale	205
Frutticole - Difesa avanzata	125
Vite - Confusione e antagonisti	185
Vite - Difesa avanzata	115
Erbacee - Difesa avanzata	100

Intervento SRA20

Impegni specifici uso sostenibile dei nutrienti



COSA FINANZIA

Una gestione più efficiente dei nutrienti (in termini di razionalizzazione, frazionamento e riduzione), su superfici di pianura ISTAT condotte a seminativo, prato permanente e orticole, nel rispetto di un piano di concimazione basato sull'analisi del suolo e predisposto ed aggiornato annualmente da un professionista attraverso l'uso di un supporto informatico per un periodo pari a 5 anni.

La superficie minima di adesione è pari ad almeno il 30% della SAU aziendale regionale richiedibile a premio e non meno di 1 ettaro.

I nutrienti ammissibili sono esclusivamente i fertilizzanti riconosciuti dal Reg. (UE) 2019/1009 o effluenti e/o assimilati riconosciuti dal DM 25/02/2016.

È fatto divieto di utilizzo di fanghi e di ogni altro rifiuto recuperato in operazioni R10 ai sensi della parte IV del Dlgs n. 152/2006. Inoltre, l'utilizzo di tecniche di distribuzione a bassa emissività (es. fertirrigazione, iniezione diretta) e l'utilizzo di macchine di agricoltura di precisione in grado di effettuare fertilizzazioni nella modalità a rateo variabile (VRT) attraverso la lettura di mappe di prescrizione, rappresentano **impegni facoltativi** (durata minima 2 anni) che si possono aggiungere agli impegni base.



BENEFICIARI

- Agricoltori singoli o associati;
- Enti pubblici gestori di aziende agricole.

**PREMIO (€/HA/ANNO)**

Seminativi / Prato permanente	Orticole
100	115

Tecniche di distribuzione a bassa emissività
110

Tecniche di distribuzione di precisione
110

Intervento SRA22

Impegni specifici risaie



COSA FINANZIA

Una migliore gestione dell'acqua nelle risaie, per un periodo pari a 5 anni, che si concretizza attraverso la:

- Semina in acqua del riso - **Azione 1**;
- Realizzazione di un fosso di specifiche dimensioni all'interno della camera di risaia, nel quale dovrà essere garantito un livello minimo di acqua nel periodo tra la sommersione iniziale della camera in primavera e il suo prosciugamento in prossimità della raccolta, e attraverso l'inerbimento di un argine di risaia per l'intero ciclo colturale del riso, mediante semina o sviluppo della vegetazione spontanea. In ciascuna camera di risaia il rapporto fra la lunghezza del/dei fosso/i e la superficie oggetto di impegno deve essere almeno di 100 metri per ettaro - **Sottoazione 2.1**;
- Destinazione di una porzione di superficie, investita a risaia nell'anno precedente, ad area non coltivata e costantemente allagata nel periodo compreso tra la sommersione iniziale delle camere di risaia destinate alla produzione e il loro prosciugamento funzionale alla raccolta - **Sottoazione 2.2**.

Gli effetti ambientali di tali azioni possono essere rafforzati mediante **impegni aggiuntivi facoltativi** quali il mantenimento in campo delle stoppie di riso (IA.1), la sommersione della risaia durante i mesi invernali (IA.2) e l'utilizzo di soli mezzi meccanici nel controllo della vegetazione degli argini (IA.3).

La superficie minima di adesione per Azione 1 e Azione 2.1 è pari ad almeno il 10% della superficie aziendale coltivata a riso e comunque non inferiore ad 1 ettaro; mentre per Azione 2.2 non deve essere superiore all'1,2% della superficie aziendale investita a riso condotta il primo anno di impegno e non meno di 1.000 m².

Per tutte le Azioni è vietato: l'utilizzo dei fertilizzanti le cui matrici costituenti non siano ricomprese tra quelle definite ai sensi del Reg. (UE) 2019/1009 e l'utilizzo dei fanghi e di ogni altro rifiuto recuperato in operazioni R10 ai sensi della Parte IV del D.Lgs. n. 152/2006.



BENEFICIARI

- Agricoltori singoli o associati.



PREMIO (€/HA/ANNO)

Azione 1	200
Sottoazione 2.1	175
Sottoazione 2.2	147,78
Impegno aggiuntivo IA1 - Mantenimento delle stoppie	50
Impegno aggiuntivo IA2 - Sommersione invernale	200
Impegno aggiuntivo IA3 - Controllo della vegetazione degli argini con mezzi meccanici	90

Intervento SRA28

Sostegno per mantenimento della forestazione/imboschimento e sistemi agroforestali



COSA FINANZIA

Il mancato reddito e la manutenzione (cure colturali) degli impianti di arboricoltura a ciclo medio- lungo:

- Realizzati con l'intervento **SRD05*** e l'intervento **SRD10*** del PSP 2023-2027;
- Realizzati/collaudati a partire dal 2022 con l'operazione **8.1.01 - Tipologia B*** del PSR Lombardia 2014-2022.

Il premio per il **mancato reddito** viene riconosciuto per **10 anni** (5 anni, in presenza di piante micorrizate) esclusivamente per impianti realizzati su terreni agricoli; mentre il premio di **manutenzione** viene riconosciuto per **5 anni** per gli impianti realizzati sia su terreni agricoli sia su terreni NON agricoli.

La manutenzione consiste nel non modificare e nel mantenere la natura degli impianti e delle superfici oggetto di intervento, nel ripristinare le fallanze, nel non realizzare innesti, tagli di ceduzione, tagli anticipati, potature finalizzate a produzione da frutto e, più in generale, nel rispettare tutte le operazioni di mantenimento previste nel "Piano di mantenimento".

La superficie minima di adesione corrisponde a quella collaudata con i relativi interventi SRD05 e SRD10 del PSP 2023-2027 e con l'operazione 8.1.01 Tipologia B del PSR Lombardia 2014-2022.

- * **SRD05** - Impianti forestazione/imboschimento e sistemi agroforestali su terreni agricoli.
- * **SRD10** - Impianti di forestazione/imboschimento di terreni non agricoli.
- * **Operazione 8.1.01** - Supporto ai costi di impianto per forestazione e imboschimento - Tipologia B Imboschimento a ciclo medio-lungo realizzati su terreno agricolo e non agricolo.



BENEFICIARI

Possono essere beneficiari i soggetti che hanno aderito agli interventi SRD05 e SRD10 del PSP 2023-2027 e all'operazione 8.1.01 Tipologia B del PSR 2014-2022.



PREMIO (€/HA/ANNO)

Mantenimento degli impianti di arboricoltura a ciclo breve o medio lungo su SUPERFICI AGRICOLE - Mancato Reddito	Mantenimento degli impianti di arboricoltura a ciclo breve o medio lungo su SUPERFICI AGRICOLE - Manutenzione	Mantenimento degli impianti di arboricoltura a ciclo breve o medio lungo su SUPERFICI NON AGRICOLE - Manutenzione
490	610	610

Intervento SRA29

Pagamento al fine di adottare e mantenere pratiche e metodi di produzione biologica



COSA FINANZIA

La conversione dall'agricoltura convenzionale all'agricoltura biologica (**Azione 1**) e il mantenimento dell'agricoltura biologica (**Azione 2**), per un periodo pari a **5 anni**, aderendo con tutta la SAU aziendale oppure tutta la SAU riferita a unità di produzione separate e distinguibili dalle unità non biologiche. La SAU aziendale richiedibile a premio è costituita da tutte le colture esclusi i terreni a riposo. Nei comuni ricadenti in aree svantaggiate di montagna i prati permanenti/pascoli/prati-pascolo sono ammissibili SOLO se presente in azienda un allevamento biologico di bovini e/o ovicaprini e/o suini ubicato in Regione Lombardia. La superficie minima di adesione è di **0,5 ettari in collina e montagna** ISTAT e di **1 ettaro in pianura** ISTAT.



BENEFICIARI

- Agricoltori singoli o associati;
- Enti pubblici gestori di aziende agricole.



PREMIO (€/HA/ANNO)

Gruppo colturale	Premio Azione 1 (conversione)	Premio Azione 2 (mantenimento)
Agrumi	900	810
Foraggere	210	189
Frutta a guscio e castagno	900	810

Gruppo colturale	Premio Azione 1 (conversione)	Premio Azione 2 (mantenimento)
Fruttiferi	900	810
Industriali	401	324
Leguminose	370	333
Olivo	900	810
Ortive	600	540
Prati permanenti	125	110
Seminativi	268	241
Vite	900	810
Riso	380	342
Bovini - Ovicapri - Suini	380	340

SRB

Indennità vincoli naturali

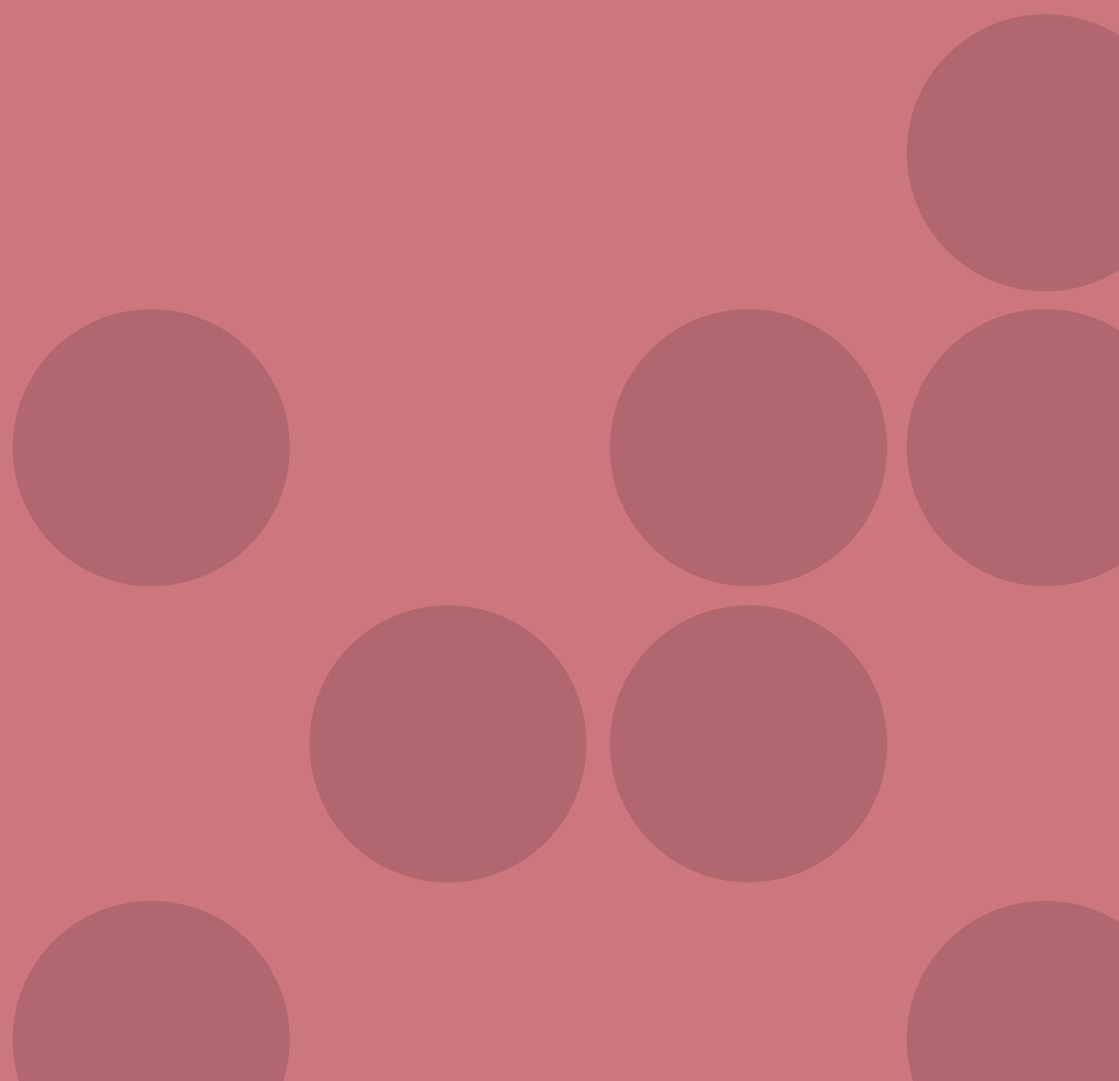

Intervento SRB01

Sostegno zone con svantaggi naturali montagna



COSA FINANZIA

Il mantenimento dell'attività agricola e zootecnica nelle aree svantaggiate di montagna, attraverso un'**indennità annuale** con la quale vengono compensati gli svantaggi che gli agricoltori che operano in queste aree devono affrontare rispetto a quelli delle zone non soggette a svantaggi naturali.

Possono essere richieste a premio esclusivamente le seguenti tipologie colturali (con relative superfici minime di adesione) che ricadono nelle aree svantaggiate di montagna:

- **Pascolo:** 5 ettari;
- **Prato permanente:** 1 ettaro;
- **Prato da vicenda:** 1 ettaro;
- **Vigneto non terrazzato:** 0,5 ettari;
- **Vigneto terrazzato:** 0,3 ettari;
- **Frutteto:** 0,5 ettari;
- **Oliveto:** 0,5 ettari;
- **Castagneto:** 0,5 ettari.

Per il pascolo devono essere garantiti dal richiedente: la gestione diretta; un periodo minimo di pascolamento di 60 giorni, anche non continuativi, con bovini, ovicaprini ed equidi; un carico minimo di 0,2 UBA/HA conseguito con bestiame da lui detenuto e appartenente al codice allevamento lombardo a lui intestato. Inoltre, con tutti i capi da lui detenuti (provenienti anche da codici allevamento non a lui intestati) e portati al pascolo, il richiedente dovrà rispettare un carico massimo pari a 2 UBA/HA/anno in ZVN e 4 UBA/HA/anno in ZO,

Per prati permanenti e avvicendati deve essere garantito almeno uno

sfalcio annuale. Per la frutticoltura specializzata deve essere garantito il mantenimento in buone condizioni delle piante per un equilibrato sviluppo vegetativo e il contenimento delle infestanti.

In generale deve essere garantito il **proseguimento dell'attività agricola** nei comuni svantaggiati di montagna **per tutto l'anno di impegno**.



BENEFICIARI

- Agricoltori in attività.



PREMIO (€/HA/ANNO)

Sistema agricolo zootecnico estensivo

Tipologia colturale: *Pascolo	Indennità (Euro/ha)			
	Classe di superficie	fino a 75 ha	oltre 75 ha e fino a 150 ha	>150 ha e fino a 300 ha
Pascolo > 2000mt		232	189	160
Pascolo < o uguale 2000mt		116	94	80

* Il premio è ridotto del 40% per le aziende intestatarie di codice/i allevamento/i ubicati esclusivamente in comuni non montani (eccezione per i Comuni limitrofi a quelli di montagna, indicati nel bando, e per allevamenti ovicaprini in pascolo vagante).

Sistema agricolo zootecnico estensivo e/o non zootecnico con colture foraggere

Tipologia colturale: Prato permanente	Indennità (Euro/ha)									
	Pendenza	Altitudine								
		<750 mt			750-1.500 mt			>1.500 mt		
Classe di superficie	fino a 10 ha	oltre 10 ha fino a 20 ha	>20 ha fino a 30 ha	fino a 10 ha	oltre 10 ha fino a 20 ha	>20 ha fino a 30 ha	fino a 10 ha	oltre 10 ha fino a 20 ha	>20 ha fino a 30 ha	
<10%	58	44	36	73	58	44	102	73	65	
10-20%	102	73	65	145	109	94	174	131	109	
>20%	174	131	116	290	218	189	436	327	276	

Sistema agricolo seminativi

Tipologia colturale: Prato avvicendato	Indennità (Euro/ha)		
Classe di Superficie	fino a 10 ha	oltre 10 ha e fino a 20 ha	>20 ha e fino a 30 ha
<10%	58	44	36
10-20%	102	73	65
>20%	174	123	116

Sistema agricolo Viticoltura specializzata

Tipologia colturale	Indennità (Euro/ha)		
Classe di Superficie	fino a 5 ha	oltre 5 ha e fino a 10 ha	>10 ha e fino a 12 ha*
Vigneto non terrazzato	261	232	131
Vigneto terrazzato	653	581	327

Sistema agricolo Frutticoltura specializzata

Tipologia colturale	Indennità (Euro/ha)		
Classe di Superficie	fino a 5 ha	oltre 5 ha e fino a 10 ha	>10 ha e fino a 12 ha*
Frutteto specializzato	261	232	131
Oliveto	261	232	131
Castagneto	261	232	131

* Nel caso di conduzione associata da parte di cooperative la superficie massima ammissibile a contributo per ognuna delle tipologie colturali "vigneto non terrazzato", "vigneto terrazzato", "frutteto" e "oliveto" è 60 ha (invece di 12); per la tipologia colturale "castagneto", la superficie massima ammissibile a contributo è di 100 ha (invece di 12).

SRD

Investimenti



Intervento SRD01

Investimenti produttivi agricoli per la competitività delle aziende agricole



COSA FINANZIA

Investimenti, anche collettivi, connessi al ciclo produttivo agricolo:

- Investimenti per la **valorizzazione del capitale fondiario, con esclusione degli impianti irrigui**;
- Investimenti per incrementare le prestazioni climatico-ambientali dell'azienda;
- Investimenti per il **miglioramento delle caratteristiche dei prodotti** e la differenziazione della produzione sulla base delle esigenze di mercato;
- Investimenti in **tecnologia digitale** per l'introduzione di innovazione tecniche e gestionali;
- Investimenti per la **valorizzazione delle produzioni agricole aziendali** attraverso la lavorazione, trasformazione e commercializzazione (incluse le fasi di conservazione, immagazzinamento e confezionamento) dei prodotti, anche nell'ambito di filiere locali e/o corte.



BENEFICIARI

Possono richiedere il sostegno gli **imprenditori agricoli**, singoli o associati, in possesso della **qualifica** di Imprenditore Agricolo Professionale (**IAP**). Sono esclusi gli imprenditori che esercitano esclusivamente attività di selvicoltura e acquacoltura.



INTENSITÀ DI AIUTO

- 40%** Aliquota base.
- 50%** Giovani agricoltori.
- 50%** Localizzazione beneficiario: zona svantaggiata.
- 60%** Giovane agricoltore in zona svantaggiata.

Intervento SRD02

Investimenti produttivi agricoli per ambiente, clima e benessere animale



COSA FINANZIA

Investimenti, anche innovativi, mirati alla digitalizzazione dei processi, da realizzare nell'ambito del ciclo produttivo aziendale e che, pur potendo comportare un aumento del valore o della redditività aziendale, consentono il miglioramento delle performance climatico-ambientali delle aziende agricole ed il miglioramento del benessere animale negli allevamenti. È quindi previsto il sostegno ad investimenti finalizzati a:

- A) **Mitigare i cambiamenti climatici;**
- B) **Tutelare le risorse naturali;**
- C) **Efficientare i sistemi irrigui;**
- D) **Migliorare il benessere animale.**



BENEFICIARI

Possono richiedere il sostegno gli **imprenditori agricoli**, singoli o associati, in possesso della **qualifica** di Imprenditore Agricolo Professionale (**IAP**). Sono esclusi gli imprenditori che esercitano esclusivamente attività di selvicoltura e acquacoltura.



INTENSITÀ DI AIUTO

- 60%** Aliquota base.
- 70%** Giovani agricoltori.
- 70%** Localizzazione beneficiario: zona svantaggiata.
- 80%** Giovane agricoltore in zona svantaggiata.

Intervento SRD03

Investimenti nelle aziende agricole per la diversificazione in attività non agricole



COSA FINANZIA

Investimenti in attività **extra-agricole**, quali le attività **agrituristiche**, per la diversificazione aziendale **che consentono** anche **l'incremento del reddito** delle famiglie agricole.



BENEFICIARI

Possono richiedere il sostegno gli **imprenditori agricoli**, singoli o associati, in possesso della **qualifica** di Imprenditore Agricolo Professionale (**IAP**) e del certificato di connessione tra l'attività agricola e quella agrituristiche.



INTENSITÀ DI AIUTO

40% Aliquota base.

50% Giovani agricoltori.

50% Localizzazione beneficiario: zona svantaggiata.

60% Giovane agricoltore in zona svantaggiata.

Intervento SRD04

Investimenti non produttivi agricoli con finalità ambientale



COSA FINANZIA

Interventi non produttivi agricoli con finalità ambientale, quali ad esempio la **realizzazione di siepi e filari**, il **ripristino di zone umide**, il contenimento di **specie invasive**, **recinzioni** fisiche anti-predazione, il recupero/ripristino di muretti a secco.

Gli investimenti non produttivi agricoli potranno essere finalizzati a:

- **Arrestare e invertire la perdita di biodiversità e a preservare il paesaggio rurale;**
- **Migliorare la qualità dell'acqua.**



BENEFICIARI

Possono richiedere il sostegno:

- **Agricoltori** singoli o associati, inclusi i consorzi di scopo;
- Altri **gestori del territorio** pubblici o privati, anche associati.



INTENSITÀ DI AIUTO

100% della spesa ammessa.

Intervento SRD05

Impianti forestazione/ imboschimento e sistemi agroforestali su terreni agricoli



COSA FINANZIA

Impianti di imboschimento a ciclo breve o medio-lungo con finalità multiple: ambientali, paesaggistiche, produttive. Gli impianti dovranno essere realizzati **utilizzando specie forestali arboree e arbustive autoctone** di origine certificata e la **superficie complessiva** di intervento dovrà essere **superiore o uguale a 1 ettaro**.

Il periodo di **permanenza degli impianti** di imboschimento è:

- **Superiore a 8 anni**, per gli impianti di arboricoltura a **ciclo breve**.
- **Non inferiore a 15 anni**, per impianti di arboricoltura a **ciclo medio-lungo**.



BENEFICIARI

I beneficiari del sostegno possono essere **proprietari/possessori privati** e loro associazioni, nonché altri soggetti ed enti di diritto privato e loro associazioni, **titolari della conduzione di superfici agricole**. I beneficiari devono dimostrare la proprietà, il titolo di possesso o di conduzione delle superfici interessate dall'intervento.



INTENSITÀ DI AIUTO

60% - 90% in base alla tipologia di impianto.

Intervento SRD06

Investimenti per la prevenzione ed il ripristino del potenziale produttivo agricolo



COSA FINANZIA

Sistemi di prevenzione attivi per le produzioni agricole **maggioremente esposte** ai danni biotici e alle avversità climatiche, che permettano di assicurare il mantenimento dei redditi alle aziende agricole.

Sono ammissibili a sostegno investimenti nel comparto vivaistico e nel comparto delle coltivazioni arboree da frutto, compresi i piccoli frutti.



BENEFICIARI

- **Imprenditori agricoli**, singoli o associati;
- **Enti pubblici**.



INTENSITÀ DI AIUTO

- 80%** per beneficiari privati.
- 100%** per beneficiari pubblici.

Intervento SRD07

Investimenti in infrastrutture per l'agricoltura e per lo sviluppo socioeconomico delle aree rurali



COSA FINANZIA

Sostegno per **l'adeguamento, la ristrutturazione e/o la realizzazione di infrastrutture di approvvigionamento idrico al servizio delle malghe al fine di favorire lo sviluppo socioeconomico delle aree rurali.**

A livello locale, **attraverso i GAL**, potranno essere finanziati interventi per realizzare/adeguare **infrastrutture turistiche, ricreative e informatiche, reti viarie, infrastrutture irrigue extra-aziendali** che comportano un aumento netto della superficie irrigata, sviluppo dei servizi di base alle popolazioni rurali.



BENEFICIARI

Possono essere beneficiari dell'intervento i **soggetti pubblici o privati**, in forma singola o associata che siano **proprietari o abbiano la disponibilità delle aree e/o delle infrastrutture** interessate dagli investimenti al momento della presentazione della domanda di sostegno.



INTENSITÀ DI AIUTO

90% della spesa ammessa.

Intervento SRD08

Investimenti in infrastrutture con finalità ambientali



COSA FINANZIA

Investimenti per lo **sviluppo delle infrastrutture a servizio delle imprese rurali**, delle comunità rurali nonché dell'intera società con particolare attenzione agli aspetti di sostenibilità ambientale.

L'intervento sostiene la **realizzazione, l'adeguamento e/o l'ampliamento**:

- **Della viabilità forestale e silvo-pastorale;**
- **Di infrastrutture irrigue e di bonifica.**



BENEFICIARI

Possono essere beneficiari dell'intervento i **soggetti pubblici o privati**, in forma singola o associata che siano **proprietari o abbiano la disponibilità delle aree e/o delle infrastrutture** interessate dagli investimenti al momento della presentazione della domanda di sostegno.



INTENSITÀ DI AIUTO

90% della spesa ammessa.

Intervento SRD09

Investimenti non produttivi nelle aree rurali



COSA FINANZIA

Sostegno per interventi di **miglioramento degli alpeggi attraverso la realizzazione, recupero e/o ampliamento dei fabbricati** di alpeggio e di altre tipologie di fabbricati e manufatti rurali. A livello locale, **attraverso i GAL**, potranno essere finanziati anche interventi finalizzati alla valorizzazione del patrimonio insediativo ed antropico rurale, all'introduzione, miglioramento o espansione di servizi di base, alla riqualificazione e valorizzazione di edifici di edilizia recente nel paesaggio rurale o di aree inutilizzate.



BENEFICIARI

Possono essere beneficiari dell'intervento gli **enti pubblici territoriali e soggetti di diritto pubblico**, in forma singola o associata.



INTENSITÀ DI AIUTO

90% della spesa ammessa.

Intervento SRD10

Impianti di forestazione/imboschimento di terreni non agricoli



COSA FINANZIA

Impianti di imboschimento a ciclo breve o medio-lungo con finalità multiple: ambientali, paesaggistiche, produttive. Gli impianti dovranno essere realizzati **utilizzando specie forestali arboree e arbustive autoctone** di origine certificata e la **superficie complessiva** di intervento dovrà essere **superiore o uguale a 1 ettaro**.

Il periodo di **permanenza degli impianti** di imboschimento è:

- **Superiore a 8 anni**, per gli impianti di arboricoltura a **ciclo breve**;
- **Non inferiore a 15 anni**, per impianti di arboricoltura a **ciclo medio-lungo**.



BENEFICIARI

I beneficiari del sostegno possono essere **proprietari/possessori privati** e loro associazioni, nonché altri soggetti ed enti di diritto privato e loro associazioni, **titolari della conduzione di superfici non agricole**. I beneficiari devono dimostrare la proprietà, il titolo di possesso o di gestione delle superfici interessate dall'intervento.



INTENSITÀ DI AIUTO

60% - 90% in base alla tipologia di impianto.

Intervento SRD12

Investimenti per la prevenzione ed il ripristino danni foreste



COSA FINANZIA

Realizzazione di interventi selvicolturali, infrastrutture al servizio del bosco utili:

- **Alla prevenzione dei danni alle foreste dovuti, ad esempio: ad avversità atmosferiche, incendi, dissesto idrogeologico, attacchi di organismi nocivi e fitopatie;**
- **Al ripristino del potenziale forestale danneggiato.**



BENEFICIARI

I beneficiari del sostegno possono essere:

- **Proprietari, possessori, pubblici o privati** e loro associazioni, nonché altri soggetti ed enti di diritto, pubblico o privato e loro associazioni, **titolari della superficie forestale;**
- **Altri soggetti ed enti di diritto**, pubblico o privato, e loro associazioni, individuati o delegati dai **titolari della superficie forestale** per la realizzazione di investimenti anche a titolarità regionale.



INTENSITÀ DI AIUTO

100% della spesa ammessa.

Intervento SRD13

Investimenti per la trasformazione e commercializzazione dei prodotti agricoli



COSA FINANZIA

Investimenti nell'ambito della **trasformazione e commercializzazione** dei prodotti agricoli:

- Realizzazione, ristrutturazione, ammodernamento di impianti e strutture di cernita, lavorazione, conservazione, stoccaggio, condizionamento, trasformazione, confezionamento, commercializzazione dei prodotti della filiera agroindustriale;
- Miglioramento tecnologico e razionalizzazione dei cicli produttivi;
- Adeguamento/potenziamento degli impianti e dei processi produttivi ai sistemi di gestione della qualità e ai sistemi di gestione ambientale, di rintracciabilità e di etichettatura dei prodotti;
- Conseguimento di livelli di sicurezza sul lavoro superiori ai minimi indicati dalla normativa vigente.

I prodotti da trasformare e commercializzare ed i prodotti finali ottenuti **devono ricadere** nell' **Allegato I** al TFUE.



BENEFICIARI

Sono ammesse a beneficiare del sostegno le **imprese**, singole o associate, **che operano nell'ambito delle attività di trasformazione e commercializzazione dei prodotti agricoli**, esclusi i prodotti della pesca e dell'acquacoltura.



INTENSITÀ DI AIUTO

35% della spesa ammessa. La percentuale è calcolata sommando il contributo come ESL dello strumento finanziario ed il contributo in conto capitale.

Intervento SRD15

Investimenti produttivi forestali



COSA FINANZIA

Investimenti volti a favorire la crescita del settore forestale attraverso interventi di **ammodernamento** aziendale e il **miglioramento** della gestione forestale e aziendale:

- Acquisto di nuovi macchinari e attrezzature;
- Realizzazione delle strutture ed infrastrutture destinate alla raccolta, deposito, stoccaggio, mobilitazione, stagionatura, prima lavorazione e/o commercializzazione dei prodotti legnosi e non legnosi in relazione al ciclo produttivo;
- Acquisizione o sviluppo di programmi informatici e adeguamento ai requisiti per la certificazione e tracciabilità dei prodotti della selvicoltura e della qualità dei combustibili legnosi.



BENEFICIARI

I beneficiari del sostegno sono:

- **Proprietari, possessori, pubblici o privati e loro associazioni**, nonché altri soggetti ed enti di diritto, pubblico o privato e loro associazioni, titolari della superficie forestale;
- **PMI**, che esercita un'attività economica nel settore della selvicoltura e delle utilizzazioni forestali, nella gestione, difesa e tutela del territorio, nonché nel settore della prima trasformazione e commercializzazione (non industriale) dei prodotti legnosi e non legnosi del bosco;

- Le **Grandi Imprese** che esercitano l'attività di cui al precedente punto su superfici di loro proprietà o possesso.



INTENSITÀ DI AIUTO

40% della spesa ammessa.

SRE

**Insediamiento giovani agricoltori
e avvio nuove imprese rurali**



Intervento SRE01

Insediamiento giovani agricoltori



COSA FINANZIA

Giovani imprenditori agricoli che si **insediano per la prima volta** in un'azienda agricola **in qualità di capo dell'azienda** e presentano domanda entro 24 mesi dalla data di insediamento. Il giovane imprenditore deve **presentare un piano aziendale** per lo sviluppo dell'attività agricola.



BENEFICIARI

Sono ammissibili all'aiuto i **giovani agricoltori che**, al momento della proposizione della domanda di sostegno, hanno **un'età maggiore ai 18 anni e inferiore a 41 anni non compiuti**, e che possiedono **un'adeguata formazione** o competenza professionale.



ENTITÀ DEL PREMIO

40.000,00 €: Altre aree e zone non svantaggiate.

50.000,00 €: Zone svantaggiate di montagna.

Intervento SRE04

Start up non agricole



COSA FINANZIA

Sostegno per l'avviamento (start up) **di nuove attività imprenditoriali** in ambito extra agricolo nelle zone rurali, connesse alle **strategie di sviluppo locale di tipo partecipativo** attivate dai GAL con l'Intervento SRG06.



BENEFICIARI

I beneficiari del sostegno sono:

- Persone fisiche;
- Microimprese o piccole imprese;
- Aggregazioni di persone fisiche e/o microimprese o piccole imprese.



ENTITÀ DEL PREMIO

20.000,00 €: Altre aree e zone non svantaggiate.

30.000,00 €: Zone svantaggiate di montagna.

SRG

Cooperazione



Intervento SRG01

Sostegno gruppi operativi PEI AGRI



COSA FINANZIA

L'intervento finanzia la **promozione di Gruppi Operativi (GO)**, ovvero dei partenariati costituiti da varie tipologie di soggetti quali imprese, agricoltori, centri di ricerca, università, consulenti, che agiscono insieme per introdurre e diffondere innovazione, come definito all'art. 127 del Reg. (UE) 2021/2115. I GO **promuovono la conoscenza, l'innovazione e la digitalizzazione** nel settore agricolo, forestale e nelle aree rurali nonché la loro diffusione mediante l'individuazione di problemi/opportunità e delle relative soluzioni innovative, attuate nell'ambito di un partenariato che realizza un progetto.



BENEFICIARI

Il beneficiario del sostegno è il Gruppo Operativo, composto da soggetti individuati tra le seguenti categorie:

- Imprese agricole e/o forestali (in forma singola e/o associata) con sede operativa in Regione Lombardia;
- Enti di ricerca pubblici e privati e imprese operanti nel settore della ricerca;
- Soggetti prestatori di consulenza;
- Altri soggetti del settore agricolo, alimentare e forestale, dei territori rurali e della società civile rilevanti per il raggiungimento degli obiettivi del Gruppo Operativo;
- Imprese operanti nel settore di servizi e mezzi tecnici, inclusa la digitalizzazione per il settore agricolo e forestale.



INTENSITÀ DI AIUTO

100% della spesa ammessa.

Intervento SRG06

LEADER – Attuazione strategie di sviluppo locale



COSA FINANZIA

L'intervento sostiene **l'attuazione delle Strategie di Sviluppo Locale (SSL) definite dai GAL** in ambito Leader.

L'intervento supporta altresì le attività di animazione e gestione delle Strategie di Sviluppo Locale.

Le SSL, proposte dai diversi GAL possono prevedere i seguenti Interventi:

- SRD02 - Investimenti produttivi agricoli per ambiente, clima e benessere animale;
Azione D) - Investimenti per il benessere animale;
- SRD04 - Investimenti non produttivi agricoli con finalità ambientale;
- SRD07 - Investimenti in infrastrutture per l'agricoltura e per lo sviluppo socio-economico delle aree rurali;
- SRD08 - Investimenti in infrastrutture con finalità ambientali
Azione 1) - Viabilità forestale e silvo-pastorale;
- SRD09 - Investimenti non produttivi nelle aree rurali;
- SRD12 - Investimenti per la prevenzione ed il ripristino danni foreste;
- SRE04 - Start-up non agricole;
- SRG07 - Cooperazione per lo sviluppo rurale, locale e smart villages;
- SRH03 - Formazione degli imprenditori agricoli, degli addetti alle imprese operanti nei settori agricoltura, zootecnia, industrie alimentari, e degli altri soggetti privati e pubblici funzionali allo sviluppo delle aree rurali;
- SRH04 - Azioni di informazione;
- SRH05 - Azioni dimostrative per il settore agricolo, forestale ed i territori rurali;
- Cooperazione transnazionale e interterritoriale tra GAL.



BENEFICIARI

I beneficiari degli Interventi attivati nelle SSL sono i medesimi previsti nei singoli Interventi di riferimento.

I beneficiari delle attività di animazione e gestione sono i GAL stessi.



INTENSITÀ DI AIUTO

100% della spesa ammessa per le spese di:

- Cooperazione transnazionale e interterritoriale tra GAL;
- Animazione e gestione delle Strategie di Sviluppo Locale.

Intervento SRG07

Cooperazione per lo sviluppo rurale, locale e smart villages



COSA FINANZIA

Sostegno agli interventi di **cooperazione per i sistemi del cibo, filiere e mercati locali**, finalizzati a valorizzare le filiere produttive locali, organizzare processi di lavoro in comune e condividere impianti e risorse; rafforzare i mercati locali, incrementare processi di economia circolare e di riduzione degli sprechi, promuovere il consumo consapevole e la sicurezza alimentare, favorire la vendita diretta, promuovere accordi di foresta e di filiere locali bosco-legno al fine di rafforzare i mercati locali.

A livello locale, attraverso i GAL, potranno essere finanziati anche interventi di cooperazione, smart village negli ambiti del turismo rurale, dell'inclusione sociale ed economica e della sostenibilità ambientale.



BENEFICIARI

I beneficiari del sostegno sono:

- Partenariati pubblico e/o privati di nuova costituzione che individuano un capofila;
- Partenariati pubblico e/o privati già costituiti e con forma giuridica riconosciuta che individuano un capofila o un legale rappresentante.

L'intervento non sostiene partenariati e forme di cooperazione che coinvolgano esclusivamente organismi di ricerca.



INTENSITÀ DI AIUTO

100% della spesa ammessa per attività di cooperazione.

60% della spesa ammessa per le altre spese collegate agli investimenti.

Intervento SRG08

Sostegno ad azioni pilota e di collaudo dell'innovazione



COSA FINANZIA

Realizzazione di progetti pilota, progetti di sviluppo e attività dimostrative, da realizzarsi attivando **azioni di collaborazione** formalmente costituite **tra gli operatori del settore agroalimentare e forestale e gli attori dell'AKIS**.



BENEFICIARI

Il beneficiario del sostegno è un partenariato i cui componenti sono individuati tra le seguenti categorie di soggetti:

- Imprese/operatori del settore agricolo, del settore forestale e della filiera agroalimentare (in forma singola e/o associata) con sede legale e/o operativa in Lombardia;
- Associazioni di produttori;
- Organizzazioni interprofessionali;
- Enti di ricerca pubblici e privati e imprese operanti nel settore della ricerca;
- Soggetti erogatori di consulenza;
- Soggetti pubblici e/o privati proprietari e gestori di boschi e loro associazioni.



INTENSITÀ DI AIUTO

80% della spesa ammessa.

Intervento SRG10

Promozione prodotti di qualità



COSA FINANZIA

Realizzazione di iniziative di informazione e promozione sui regimi di qualità dell'Unione europea e sui sistemi di qualità nazionali e regionali per migliorare la redditività delle imprese e aumentare il grado di conoscenza e il consumo dei prodotti di qualità da parte dei consumatori sul mercato interno all'Unione.

L'aiuto è concesso per attività di informazione e promozione sulle **caratteristiche intrinseche dei prodotti legate al regime di qualità** alimentare interessato, nonché sugli aspetti nutrizionali e salutistici, l'etichettatura, la rintracciabilità, ed i metodi di produzione a basso impatto ed eventualmente gli elevati standard di benessere animale, connessi al disciplinare di produzione.



BENEFICIARI

Possono accedere al sostegno, anche in forma associata, le seguenti categorie di beneficiari:

- Consorzi o associazioni di produttori biologici;
- Consorzi di tutela riconosciuti dal MIPAAF/MASAF;
- Associazioni di produttori di "sistema di qualità di produzione integrata" e "sistema di qualità nazionale zootecnia".



INTENSITÀ DI AIUTO

70% della spesa ammessa.

SRH

**Scambio di conoscenze
e diffusione di informazioni (AKIS)**



Intervento SRH01

Erogazione servizi di consulenza



COSA FINANZIA

Servizi di consulenza rivolti a tutte le imprese agricole, forestali e operanti in aree rurali che possono prevedere anche attività strumentali funzionali ad una efficace erogazione del servizio (ad esempio analisi chimico-fisiche del suolo, degli alimenti, biologiche, dei mercati, delle condizioni climatiche, piattaforme digitali di servizio, ecc.).



BENEFICIARI

I beneficiari dell'intervento sono **soggetti pubblici o privati che prestano servizi di consulenza** per il tramite di uno o più consulenti adeguatamente qualificati e formati e che hanno sede operativa in Regione Lombardia.



DESTINATARI

Imprese agricole, forestali e imprese che operano in aree rurali con almeno una sede operativa in Regione Lombardia.



INTENSITÀ DI AIUTO

80% della spesa ammessa.

Intervento SRH02

Formazione dei consulenti



COSA FINANZIA

Realizzazione di iniziative informative (ad es. giornate dimostrative, predisposizione e invio di newsletter e realizzazione di pubblicazioni, video, materiale divulgativo), **attività di formazione**, in presenza e in remoto, (corsi, seminari, visite aziendali, sessioni pratiche, viaggi studio, comunità di pratica e professionali), destinate ai consulenti e agli altri attori dell'AKIS.

Le attività suddette verteranno **sulle tematiche connesse con gli obiettivi generali e specifici della PAC 2023-2027** avendo particolare attenzione ai più recenti risultati della ricerca e alle innovazioni.



BENEFICIARI

Beneficiario del sostegno è Regione Lombardia. Attuatore dell'intervento è l'Ente Regionale per i Servizi all'Agricoltura e Foreste (**ERSAF**).



DESTINATARI

Consulenti con sede in regione Lombardia, altri attori dell'AKIS diversi dagli imprenditori agricoli e coadiuvanti, anche operanti all'interno della Pubblica Amministrazione, attivi nel settore agricolo, forestale e delle aree rurali.



INTENSITÀ DI AIUTO

100% della spesa ammessa.

Intervento SRH03

Formazione degli imprenditori agricoli, degli addetti alle imprese operanti nei settori agricoltura, zootecnia, industrie alimentari, e degli altri soggetti privati e pubblici funzionali allo sviluppo delle aree rurali



COSA FINANZIA

La formazione e l'aggiornamento professionale dei soggetti destinatari, anche in sinergia tra di loro, attraverso attività di gruppo e individuali quali corsi, visite aziendali, sessioni pratiche, scambi di esperienze professionali, coaching, tutoraggio, stage, ecc.



BENEFICIARI

Sono beneficiari le seguenti categorie di soggetti, in forma singola o associata, ove accreditati all'attività di formazione:

- Enti di Formazione accreditati;
- Soggetti prestatori di consulenza;
- Enti di ricerca, Università e Scuole di studi superiori universitari pubblici e privati;
- Istituti Tecnici Superiori;
- Altri soggetti pubblici e privati attivi nell'ambito dell'AKIS;
- Regioni e Province Autonome anche attraverso i loro Enti strumentali, Agenzie e Società in house.



DESTINATARI

Imprese agricole, forestali e imprese che operano in aree rurali con almeno una sede operativa in Regione Lombardia.



INTENSITÀ DI AIUTO

100% della spesa ammessa.

Intervento SRH04

Azioni di informazione



COSA FINANZIA

La diffusione e condivisione della **conoscenza, delle esperienze e delle opportunità** e in particolare, **l'innovazione e i risultati della ricerca e la digitalizzazione nel settore agroforestale e nelle zone rurali**.

Sono finanziate iniziative di confronto (sportelli informativi, incontri tecnici, convegni, seminari ecc.), prodotti informativi (bollettini, newsletter, opuscoli, pubblicazioni, schede, ecc.) su supporto multimediale o tramite strumenti social/web e altre iniziative idonee alla diffusione delle informazioni.



BENEFICIARI

Possono beneficiare dell'aiuto, in forma singola o associata, i soggetti di seguito elencati:

- Enti di Formazione accreditati;
- Soggetti prestatori di consulenza;
- Enti di ricerca, Università e Scuole di studi superiori universitari pubblici e privati;
- Istituti Tecnici Superiori;
- Istituti di istruzione tecnici e professionali;
- Altri soggetti pubblici e privati attivi nell'ambito dell'AKIS;
- Regioni e Province Autonome anche attraverso i loro Enti strutturali, Agenzie e Società in house.



DESTINATARI

Addetti dei settori agricolo, forestale, gli altri soggetti pubblici e privati e i gestori del territorio operanti nelle zone rurali, e più in generale i cittadini e i consumatori.



INTENSITÀ DI AIUTO

80% della spesa ammessa.

Intervento SRH05

Azioni dimostrative per il settore agricolo, forestale ed i territori rurali



COSA FINANZIA

Attività dimostrative quali, ad esempio, prove in campo e operative, attività di collaudo, esercitazioni finalizzate alla divulgazione di innovazioni tecnologiche, tecniche di processo, di prodotto, organizzative, ecc., inerenti al settore agroalimentare e forestale in termini produttivi, sociali e ambientali. Sono inoltre finanziate azioni connesse alla dimostrazione (visite, open day, seminari, webinar, ecc.) ospitate da aziende in condizioni produttive reali e presso centri sperimentali, anche utilizzando strumenti virtuali e online per comunicare con gli utenti.



BENEFICIARI

Possono beneficiare dell'aiuto, in forma singola o associata, i soggetti di seguito elencati:

- Enti di Formazione accreditati;
- Soggetti prestatori di consulenza;
- Enti di ricerca, Università e Scuole di studi superiori universitari pubblici e privati;
- Istituti Tecnici Superiori;
- Istituti di istruzione tecnici e professionali;
- Altri soggetti pubblici e privati attivi nell'ambito dell'AKIS;
- Regioni e Province Autonome anche attraverso i loro Enti strumentali, Agenzie e Società in house.



DESTINATARI

Addetti dei settori agricolo, forestale, degli altri soggetti pubblici e privati e dei gestori del territorio operanti nelle zone rurali e, più in generale, dei cittadini e dei consumatori.



INTENSITÀ DI AIUTO

80% della spesa ammessa.

Intervento SRH06

Servizi di back-office per l'AKIS



COSA FINANZIA

Servizi di back-office al fine di fornire informazioni e supporti specialistici per i consulenti e gli altri attori dell'AKIS in materia, ad esempio, di: uso delle risorse naturali; eventi atmosferici e cambiamenti climatici; problemi connessi ai settori zootecnico, forestale e alle produzioni vegetali (inclusa la loro difesa); condizioni dei mercati; gestione dell'impresa. È prevista la **realizzazione di reti di monitoraggio** per la raccolta dati, realizzazione di **banche dati**, realizzazione di **attività di networking**.



BENEFICIARI

Beneficiario del sostegno è Regione Lombardia. Attuatore dell'intervento è l'Ente Regionale per i Servizi all'Agricoltura e Foreste (**ERSAF**).



DESTINATARI

Consulenti e altri attori dell'AKIS che lavorano nelle aree rurali.



INTENSITÀ DI AIUTO

100% della spesa ammessa.

Aree svantaggiate di Montagna

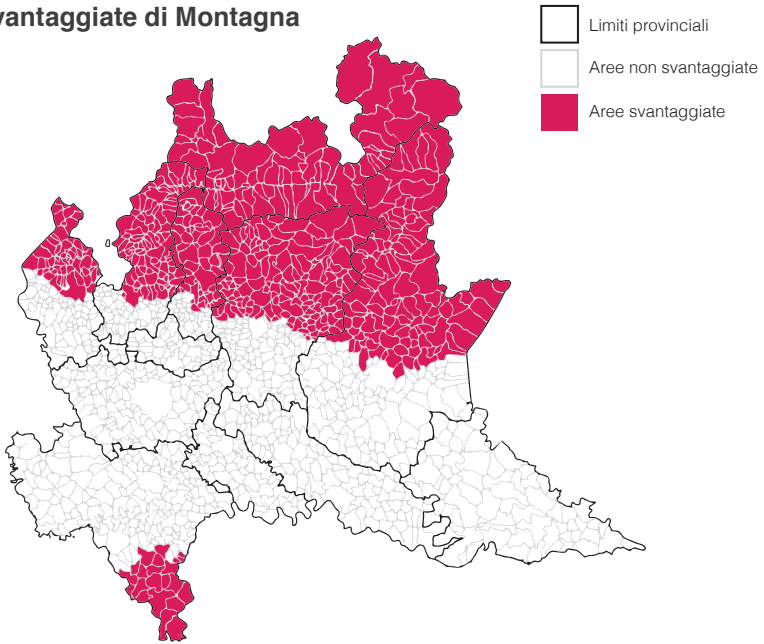

Aree rurali Regione Lombardia

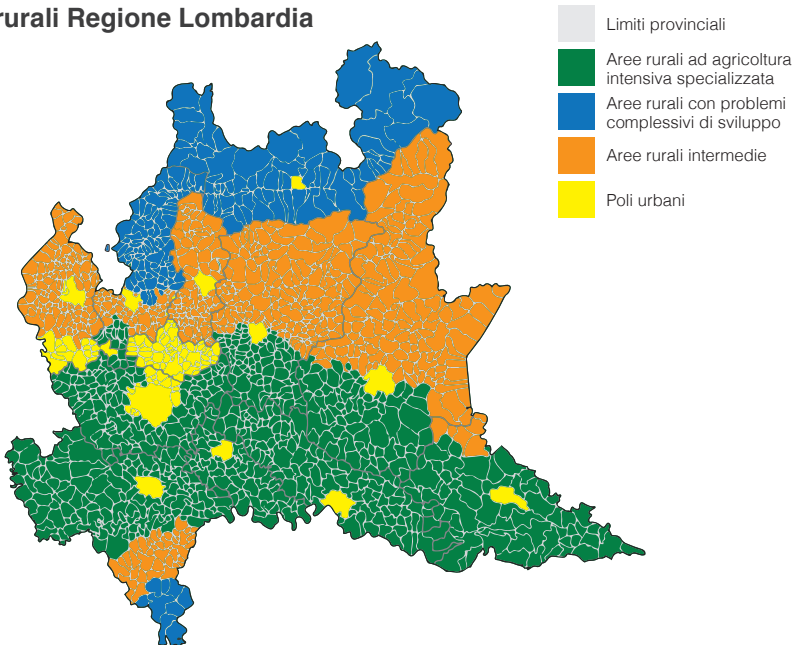

NORMATIVA

1. Regolamento (UE) 2021/1060 recante le disposizioni comuni applicabili al Fondo europeo di sviluppo regionale, al Fondo sociale europeo Plus, al Fondo di coesione, al Fondo per una transizione giusta, al Fondo europeo per gli affari marittimi, la pesca e l'acquacoltura, e le regole finanziarie applicabili a tali fondi e al Fondo Asilo, migrazione e integrazione, al Fondo Sicurezza interna e allo Strumento di sostegno finanziario per la gestione delle frontiere e la politica dei visti e ss.mm.ii;
2. Regolamento (UE) 2021/2115 recante norme sul sostegno ai piani strategici che gli Stati membri devono redigere nell'ambito della politica agricola comune (piani strategici della PAC) e finanziati dal Fondo europeo agricolo di garanzia (FEAGA) e dal Fondo europeo agricolo per lo sviluppo rurale (FEASR) e che abroga i regolamenti (UE) n. 1305/2013 e (UE) n. 1307/2013 e ss.mm.ii;
3. Regolamento (UE) 2021/2116 sul finanziamento, sulla gestione e sul monitoraggio della politica agricola comune e che abroga il regolamento (UE) n. 1306/2013 e ss.mm.ii;
4. Regolamento (UE) 2021/2117 del Parlamento europeo e del Consiglio del 2 dicembre 2021 che modifica i regolamenti (UE) n. 1308/2013 recante organizzazione comune dei mercati dei prodotti agricoli, (UE) n. 1151/2012 sui regimi di qualità dei prodotti agricoli e alimentari, (UE) n. 251/2014 concernente la definizione, la designazione, la presentazione, l'etichettatura e la protezione delle indicazioni geografiche dei prodotti vitivinicoli aromatizzati e (UE) n. 228/2013 recante misure specifiche nel settore dell'agricoltura a favore delle regioni ultraperiferiche dell'Unione e ss.mm.ii.

Per maggiori informazioni, visita il sito: <https://ue.regione.lombardia.it/>



CONTATTI RESPONSABILI INTERVENTI

Complemento Regionale per lo Sviluppo Rurale (CSR) 2023-2027:

Assessore Agricoltura, Sovranità Alimentare e Foreste

ALESSANDRO BEDUSCHI

alessandro_beduschi@regione.lombardia.it

Direttore Direzione Generale Agricoltura, Sovranità Alimentare
e Foreste

ANDREA MASSARI

andrea_massari@regione.lombardia.it

Autorità di Gestione Regionale del CSR Lombardia 2023-2027

RITA CRISTINA DE PONTI

adg_svilupporurale@regione.lombardia.it

SRA19, SRA20, SRD06

AZZONI ANDREA

e-mail: andrea_azzoni@regione.lombardia.it

SRA28, SRB01, SRD05, SRD07 AZ. 2, SRD08 AZ. 1, SRD09 AZ. B, SRD10, SRD12, SRD15 e trascinamenti misure forestali delle precedenti programmazioni

BRIGNONE FRANCESCO

e-mail: francesco_brignone@regione.lombardia.it

SRA01, SRA03, SRA06, SRA08, SRA10, SRA14, SRA16, SRA22, SRA29, SRD02 AZ. C, SRD04, SRD08 AZ.3, SRE01 e trascinamenti misure agroambientali delle precedenti programmazioni

BRUGNA ELENA

e-mail: elena_brugna@regione.lombardia.it

SRG07, SRG10

SILVESTRI LUCIA

e-mail: lucia_silvestri@regione.lombardia.it

**SRD07 LEADER, SRD09 LEADER, SRG06, SRG07 LEADER,
SRE04**

TRUDU CRISTIANA

e-mail: cristiana_trudu@regione.lombardia.it

**SRD03, SRG01, SRG08, SRH01, SRH02, SRH03,
SRH04, SRH05, SRH06**

SILVESTRI LUCIA

e-mail: lucia_silvestri@regione.lombardia.it

SRD01, SRD02 AZ. A, B e D, SRD13

ZUCHELLI LUCA

e-mail: luca_zucchelli@regione.lombardia.it

